



Gobierno de Reconciliación
y Unidad Nacional

El Pueblo, Presidente!

INIDE

Instituto Nacional
de Información de Desarrollo

EL JICARAL

en cifras



**PODER
CIUDADANO**
*Nicaragua
Gana con Vos!*

INSTITUTO NACIONAL DE INFORMACIÓN DE DESARROLLO

EL JICARAL

en cifras

MARZO DEL 2008

INTRODUCCIÓN

El Instituto Nacional de Información de Desarrollo (INIDE) ante la demanda de distintos actores de la sociedad, de contar con información actualizada a nivel local, pone a disposición de los usuarios la publicación de indicadores desagregados a nivel de barrio, comarca, comunidad y localidad para cada uno de los 153 municipios del país. Con este esfuerzo pretendemos contribuir a satisfacer las necesidades de información y a brindar una herramienta útil para la planeación de políticas y programas, para priorizar y asignar eficazmente los recursos que contribuyan a la reducción de la pobreza y el desarrollo de nuestro país.

Cada documento municipal contiene cinco capítulos. El **primer capítulo** es una selección de indicadores del VIII Censo de Población y IV de Vivienda 2005 y está dividido en tres secciones:

Sección 1: Población

Presenta cuarenta y nueve indicadores que caracterizan a la población según sexo, edad, relación de dependencia de la edad (RDE), relación niño-mujer (RNM). Se detallan además las características educativas de la población como el analfabetismo, asistencia escolar y nivel de instrucción desagregada por sexo. También se presentan las características económicas de la población de 10 años y más, incluyendo población económicamente activa e inactiva (PEA y PEI), población ocupada con trabajo permanente y temporal (desagregada por sexo y grupos de edad) y población ocupada por sexo y sectores económicos.

Sección 2: Vivienda

Presenta diez indicadores referidos al total de viviendas particulares y ocupadas del municipio, tipo de vivienda, materiales del techo, pared y piso del que están construidas, viviendas inadecuadas, sin servicio de luz ni agua potable, y viviendas con distancia mayor a 5 kilómetros del Centro de Salud más cercano.

Sección 3: Hogar

Recoge diecinueve indicadores que brindan una visión general de las características de los hogares, entre otros: jefatura de los hogares por sexo, disponibilidad de servicio higiénico, y exclusividad de su uso por parte del hogar, hacinamiento, hogares que cocinan con leña, sin servicio de recolección de basura, sin teléfono residencial, hogares donde al menos uno de sus miembros tiene una o más discapacidad, hogares donde alguno de sus miembros efectúan dentro o fuera de la vivienda donde residen una o más actividades económicas y hogares que reciben remesas de alguna persona residente en otro país.

El **capítulo dos** presenta el Mapa de Pobreza Extrema Municipal elaborado a partir de los datos del VIII Censo de Población y IV de Vivienda 2005 y en base a la metodología de Necesidades Básicas Insatisfechas (NBI).

El **capítulo tres**, presenta diecinueve indicadores seleccionados del III Censo Nacional Agropecuario 2001. Los datos brindan información sobre el total de productores por sexo, grado de alfabetismo, pertenencia a alguna organización agropecuaria, total de explotaciones agropecuarias (EA's), tamaño de las EA's (mzs), con cultivos anuales o temporales, permanentes y semipermanentes, total de ganado (bovino, porcino, equino y otros) y de aves de corral.

El **capítulo cuatro**, presenta la cantidad de hogares y establecimientos urbanos del municipio con actividad económica y número de trabajadores por rama de actividad. Esta información fue obtenida del Directorio Económico Urbano (Hogares y Establecimientos), del Banco Central de Nicaragua, 2002 (actualización 2005). Finalmente el **capítulo cinco** presenta las proyecciones de población del periodo 2005-2020 (revisión 2007).

Esta publicación no hubiese sido posible sin el apoyo decidido del Sistema de Naciones Unidas para el Desarrollo (PNUD) y el Fondo de Población de las Naciones Unidas (UNFPA), quienes colaboraron financieramente en la realización y divulgación de estos documentos.

DIRECCIÓN GENERAL

Armando Rodríguez Serrano

COORDINACIÓN GENERAL

Ana María Medina Sandino

COORDINACIÓN TÉCNICA

Jimmy Martín Rosales Ortíz

TÉCNICOS ANALISTAS

Ana Cecilia Manzanares Quintana

Benito Lorenzo Martínez Sáenz

Eddy Antonio Roque López

Gioconda de los Ángeles Maltez Corea

Gladys del Carmen Zeledón López

Iván Rodrigo Espinoza Chamorro

José Rutilio Moreno Ordeñana

Luis Antonio Morales Bonilla

Manuel Antonio López Sáenz

Silvia Elena Hernández Vega

DIRECTORIO ECONÓMICO URBANO

Adolfo Díaz Galindo

PROYECCIONES DE POBLACIÓN

Luis Felipe Blandón Sequeira

Josefa del Carmen Blanco Artola

PROCESAMIENTO

Santiago Mejía Solís

Javier Francisco Argeñal Collado

CARTOGRAFÍA - SIG

Carlos José Rojas Chávez

DISEÑO Y PUBLICACIÓN

Luis Pedro Ramírez Tercero

Fátima Haydelí Pérez Hudiel

Ana Raquel Martínez López

Fanix Leonor Urbina

CONTENIDO

CAPÍTULO I. VIII CENSO DE POBLACIÓN Y IV DE VIVIENDA 2005.....	1
Definiciones Básicas.....	1
Sección 1: Población.....	1
Cuadro 1. Principales indicadores de población al menor nivel de desagregación geográfica.....	4
Sección 2. Vivienda.....	8
Cuadro 2. Principales indicadores de vivienda al menor nivel de desagregación geográfica.....	9
Sección 3. Hogar.....	10
cuadro 3. Principales indicadores de hogar al menor nivel de desagregación geográfica.....	11
CAPÍTULO II. MAPA DE POBREZA EXTREMA MUNICIPAL POR EL MÉTODO DE NECESIDADES BÁSICAS INSATISFECHAS (NBI)	15
Definiciones Básicas.....	15
Cuadro 4.1 Indicadores de necesidades básicas insatisfechas por hogar al menor nivel de desagregación geográfica.....	18
Cuadro 4.2 Incidencia de la pobreza por hogar al menor nivel de desagregación geográfica	19
Cuadro 4.3 Distribución de hogares y población en pobreza extrema al menor nivel de desagregación geográfica.....	20
Mapa 1. Incidencia de la pobreza extrema por hogar según departamento.....	21
Mapa 2. Incidencia de la pobreza extrema por hogar según municipio.....	22
Mapa 3. Incidencia de la pobreza extrema por hogar según barrio y comarca.....	24
CAPÍTULO III. III CENSO NACIONAL AGROPECUARIO 2001 (III CENAGRO).....	27
Definiciones Básicas.....	27
Cuadro 5. Principales indicadores agropecuarios al menor nivel de desagregación geográfica	29
CAPÍTULO IV. DIRECTORIO ECONÓMICO URBANO 2002 (Actualización 2005).....	37
Definiciones Básicas.....	37
Cuadro 6.1 Cantidad de hogares urbanos con actividad económica y número de trabajadores.....	38
Cuadro 6.2 Cantidad de establecimientos urbanos y número de trabajadores	39
CAPÍTULO V. PROYECCIÓN DE POBLACIÓN MUNICIPAL, 2005 – 2020. REVISIÓN 2007	43
Definiciones Básicas.....	43
Cuadro 7. Proyecciones de población al 30 de junio por sexo, según año calendario y tasa de crecimiento. Período 2005 - 2020.....	44



Capítulo I

VIII Censo de Población y IV de Vivienda 2005

- **Población**
- **Vivienda**
- **Hogar**

CAPÍTULO I. VIII CENSO DE POBLACIÓN Y IV DE VIVIENDA 2005

Definiciones Básicas

Sección 1: Población

Censo de jure o derecho

El VIII Censo de Población y IV de Vivienda, 2005 fue un censo de Derecho es decir que las personas nacionales y extranjeras fueron censadas en el **lugar donde residen habitualmente**, dentro del territorio y aguas bajo la jurisdicción de la República, estuvieran presentes o no al momento del censo.

Fecha de referencia

La recolección de la información censal comprendió el período del 28 de mayo al 11 de junio de 2005.

Unidad estadística de investigación

Es la vivienda, el hogar y las personas que viven habitualmente en éstos.

Relación de Dependencia de la Edad (RDE)

Es la medida comúnmente utilizada para medir la necesidad potencial de soporte social de la población en edades inactivas por parte de la población en edades activas. Es el cociente entre la suma de los grupos de población de menos de 15 y de 65 años y más de edad y la población de 15 a 64 años de edad.

Relación Niño Mujer (RNM)

Es la medida que relaciona al conjunto de niños menores de 5 años, entre la población femenina en edad fértil (15 a 49 años), multiplicada por mil.

Parto del último hijo no atendido en establecimientos de salud

Parto del último hijo (a) nacido (a) vivo (a) de las mujeres de 13 años y más, no atendido en un establecimiento de salud.

Analfabeta

Persona que declara que no sabe leer ni escribir, se induyen las personas que sólo saben leer.

Tasa de analfabetismo de la población de 10 años y más, según sexo

Se calcula dividiendo el número de analfabetos de 10 años y más por la población de 10 años y más, en un período determinado. El resultado se multiplica por 100.

Tasa de analfabetismo de la población de 14 a 29 años, según sexo

Resulta de la división de la población analfabeta de 14 a 29 años de edad y sexo respectivo, entre la población de 14 a 29 años de edad del mismo sexo. El resultado se multiplica por 100.

Asistencia escolar primaria, secundaria y universitaria de ambos sexos

Corresponde al número de personas que al momento del censo se encontraba asistiendo a clases en algún establecimiento de enseñanza formal primaria, secundaria o universitaria.

Asistencia escolar de la población de 6 a 12 años¹ de ambos sexos

Corresponde a la población de 6 a 12 años, que asiste a algún establecimiento de educación primaria.

Primaria incompleta por sexo

Se considera a la población que aprobó el cuarto y/o quinto grado de educación primaria.

Asistencia escolar de la población de ambos sexos de 12 a 18 años¹

Población de 12 a 18 años que asiste a algún establecimiento educativo de secundaria.

Secundaria incompleta por sexo

Se considera a la población que aprobó el primero, segundo, tercero o cuarto año de educación secundaria.

Asistencia escolar universitaria de 17 a 29 años de ambos sexos

Población de 17 a 29 años, que asiste a algún establecimiento universitario.

Población con estudios universitarios completos

Se considera la población de ambos sexos con cuatro o más años de estudios aprobados en la educación superior y que hayan completado su carrera universitaria.

Población Económicamente Activa (PEA)

Se trata de las personas de 10 años y más, que durante el periodo de referencia definido en el censo tienen un trabajo, o lo buscan activamente o no buscan por estar a la espera de una respuesta por parte de un empleador, o esperan continuar sus labores agrícolas.

Población Económicamente Inactiva (PEI)

Conjunto de personas que no teniendo ocupación, no buscan empleo activamente. Comprende a los estudiantes, personas que se dedican a los oficios o quehaceres del hogar, pensionados/jubilados/rentistas, incapacitados permanentes, ancianos y a otros como una categoría remanente.

¹ A partir del año 2006, el rango de edad de primaria cambia de 6 a 12 años, mientras el rango de edad para la educación secundaria es de 13 a 17, puesto que el Acuerdo Ministerial No. 094-2005 establece como edad de ingreso oficial a primaria son los 6 años de edad. Fuente: MINED.-Nicaragua.

Trabajador permanente

Es aquella persona de 10 años y más de ambos sexo que trabaja de manera regular y continua en un mismo centro de trabajo durante seis meses o más.

Trabajador temporal

Es aquella persona de 10 años y más de ambos sexo que trabaja por un tiempo determinado, es decir, que tiene un tiempo fijo de duración menor a los seis meses.

Ocupados

Comprende a las personas que declararon que durante la semana anterior a la entrevista trabajaron, a las que no trabajaron por estar de vacaciones, permiso, subsidio o enfermedad y a las que declararon que no trabajaron pero realizaron actividades como: vender en puesto fijo o ambulante, lavar, planchar, coser ajeno, hacer y vender pan, tortillas, dulces, artesanías, ayudantes o aprendiz, labores de campo u otras actividades remuneradas. Los ocupados se agruparon de acuerdo a su actividad económica clasificados en: sector primario, secundario y terciario.

CUADRO 1. PRINCIPALES INDICADORES DE POBLACIÓN AL MENOR NIVEL DE DESAGREGACIÓN GEOGRÁFICA

Municipio, Barrio, Comarca y Comunidad	Ambos Sexos	Hombre		Mujer		Principales Indicadores de Población							
		Menor de 15 Años	De 15 Años y Más	Menor de 15 Años	De 15 Años y Más	RDE	RNM	Partos del Último Hijo no Atendidos en Establecimientos de Salud	% Analf. Hombre	% Analf. Mujer	% Analf. Hombre 14-29 Años	% Analf. Mujer 14-29 Años	
EL JICARAL	9 439	1 795	2 901	-	1 732	3 011	72.0	41.0	826	24.5	24.2	13.7	8.9
Barrios	780	123	226	-	132	299	67.7	32.2	46	18.2	16.1	8.2	4.0
Sector I	208	31	64	-	31	82	56.4	30.9	6	12.2	12.9	2.9	-
Sector II	251	39	73	-	42	97	67.3	35.1	9	16.3	16.2	2.5	-
Sector III	112	19	24	-	25	44	72.3	32.4	11	12.5	12.7	0.0	4.3
Sector IV	209	34	65	-	34	76	78.6	29.8	19	28.6	21.3	22.2	12.5
Comarcas	8 659	1 672	2 675	-	1 600	2 712	72.4	41.8	781	24.9	24.9	14.1	9.3
Sector No. 1	2266	420	644	-	447	755	75.9	40.5	177	25.7	23.0	17.5	10.2
Los Zarzales	1160	222	309	-	234	395	77.4	38.3	103	21.1	22.1	16.6	12.2
El Tamarindo	396	73	120	-	69	134	74.4	42.6	29	22.8	25.8	14.0	4.8
La Defensa	513	86	146	-	112	169	75.7	41.3	28	35.2	24.5	19.3	11.5
Las Pilitas	197	39	69	-	32	57	71.3	47.8	17	32.9	18.6	23.5	3.7
Sector No. 2	2583	508	836	-	444	795	70.4	45.5	286	25.1	25.3	13.7	10.4
Villa Samaria	222	50	69	-	39	64	82.0	57.1	21	34.4	28.9	19.4	11.4
Las Mojarras	1112	220	351	-	195	346	70.8	44.8	114	26.8	25.8	16.0	10.1
La Montañita	523	113	158	-	88	164	74.3	43.7	38	17.4	18.0	8.4	10.8
Casas Nuevas	726	125	258	-	122	221	63.9	44.6	112	25.2	29.1	12.3	10.3
Sector No. 3	887	134	280	-	147	326	58.4	29.9	69	23.1	28.2	9.6	5.5
El Tanque	148	22	43	-	26	57	60.9	19.6	9	25.5	43.3	9.1	5.3
El Roble	343	52	103	-	54	134	55.2	26.1	24	23.1	36.6	12.7	5.9
San Juan de Dios	202	28	69	-	37	68	61.6	33.3	24	26.7	14.3	13.6	7.1
Tule Sur	194	32	65	-	30	67	59.0	44.2	12	17.6	13.2	0.0	2.9
Sector No. 4	462	98	148	-	67	149	72.4	34.8	34	22.4	17.9	8.0	3.9
La Montaña	99	21	37	-	17	24	73.7	58.8	11	23.9	21.4	6.3	8.3
Las Guayabas	256	52	77	-	34	93	67.3	28.8	20	22.3	14.6	9.3	2.0
Las Cañas	107	25	34	-	16	32	84.5	36.0	3	20.9	24.3	6.3	7.1
Sector No. 5	798	163	240	-	169	226	86.4	53.1	69	31.1	24.5	25.5	6.6
Tamarindo Mal Paso	89	20	27	-	20	22	102.3	93.8	9	45.5	43.8	35.3	25.0
San Pedro	225	48	63	-	52	62	87.5	64.7	27	23.5	20.5	27.7	5.7
El Censo	179	37	59	-	37	46	92.5	54.3	17	39.2	27.4	32.1	8.0
Abra Pueblo Nuevo	194	37	57	-	41	59	86.5	34.9	11	31.5	24.4	22.6	6.3
Mejía	111	21	34	-	19	37	65.7	36.7	5	20.5	12.5	5.6	-
Sector No. 6	2157	405	687	-	400	665	73.1	42.1	169	23.3	25.5	10.9	10.9
El Bordo	365	62	128	-	53	122	62.9	29.8	31	25.5	22.5	7.0	6.0
Los Rastrojos	543	111	181	-	112	159	80.4	54.0	38	26.2	29.3	13.0	12.5
El Cristalito	333	59	102	-	71	101	71.6	41.5	15	12.4	20.5	4.2	14.3
Las Pilas	302	55	100	-	46	101	64.1	32.9	18	24.4	21.5	17.0	10.6
Tule Norte	127	18	41	-	29	39	81.4	50.0	18	20.4	32.7	4.0	-
El Carrizal	487	100	155	-	89	143	78.4	43.6	49	25.7	27.9	15.7	13.6
Sector No. 7	393	78	120	-	73	122	70.1	45.3	47	23.7	31.3	12.2	9.8
Abra Vieja	109	21	38	-	18	32	65.2	46.2	10	25.5	28.2	13.0	-
La Pita	159	38	44	-	26	51	74.7	45.0	17	29.0	33.3	16.1	10.7
El Pavón	125	19	38	-	29	39	68.9	44.8	20	14.0	31.5	5.0	15.8

CUADRO 1. PRINCIPALES INDICADORES DE POBLACIÓN AL MENOR NIVEL DE DESAGREGACIÓN GEOGRÁFICA

Municipio, Barrio, Comarca y Comunidad	Principales Indicadores de Población											
	Asist. Escolar Primaria Hombre	Asist. Escolar Primaria Mujer	Asist. Escolar Primaria Hombre 6-12 Años	Asist. Escolar Primaria Mujer 6-12 Años	Primaria Incomp. Hombre	Primaria Incomp. Mujer	Asist. Escolar Secundaria Hombre	Asist. Escolar Secundaria Mujer	Asist. Escolar Secundaria Hombre 12-18 Años	Asist. Escolar Secundaria Mujer 12-18 Años	Secundaria Incomp. Hombre	Secundaria Incomp. Mujer
EL JICARAL	733	641	591	551	354	379	377	398	327	324	529	532
Barrios	51	50	40	44	15	26	59	68	51	54	80	94
Sector I	17	13	12	12	5	7	14	17	12	14	18	26
Sector II	12	10	10	10	4	8	29	23	24	17	33	29
Sector III	6	12	5	10	2	2	5	9	5	8	9	13
Sector IV	16	15	13	12	4	9	11	19	10	15	20	26
Comarcas	682	591	551	507	339	353	318	330	276	270	449	438
Sector No. 1	180	195	152	164	70	90	110	135	102	115	161	173
Los Zarzales	91	103	80	90	34	40	66	65	63	58	86	97
El Tamarindo	39	27	32	22	14	10	22	34	19	29	31	39
La Defensa	36	53	28	41	18	28	14	26	13	20	29	27
Las Pilitas	14	12	12	11	4	12	8	10	7	8	15	10
Sector No. 2	242	184	196	160	139	154	106	90	91	72	157	138
Villa Samaria	31	16	25	12	7	10	6	7	4	5	8	6
Las Mojarras	93	79	79	73	52	57	55	50	46	40	86	80
La Montañita	67	36	48	30	21	36	24	27	21	22	30	36
Casas Nuevas	51	53	44	45	59	51	21	6	20	5	33	16
Sector No. 3	81	70	61	61	40	32	45	56	36	40	69	71
El Taque	12	13	8	11	7	6	13	7	11	4	17	8
El Roble	28	26	22	24	13	8	18	19	15	17	30	30
San Juan de Dios	21	18	17	14	12	11	7	19	5	14	7	16
Tule Sur	20	13	14	12	8	7	7	11	5	5	15	17
Sector No. 4	62	31	53	25	21	19	16	17	16	15	24	24
La Montaña	11	8	8	5	9	8	1	1	1	1	1	2
Las Guayabas	32	16	27	15	7	8	12	14	12	13	17	18
Las Cañas	19	7	18	5	5	3	3	2	3	1	6	4
Sector No. 5	80	78	65	67	45	44	26	16	21	13	26	18
Tamarindo Mal Paso	9	5	8	5	3	2	1	1	1	1	1	1
San Pedro	23	23	14	20	14	11	3	-	3	-	3	1
El Censo	21	19	19	14	7	11	9	3	6	2	7	5
Abra Pueblo Nuevo	16	22	15	20	16	9	5	8	4	7	7	6
Mejía	11	9	9	8	5	11	8	4	7	3	8	5
Sector No. 6	192	184	150	148	95	93	109	115	92	105	143	139
El Bordo	39	27	25	17	32	28	15	23	10	22	24	32
Los Rastrojos	51	48	43	45	26	18	22	32	17	30	27	30
El Cristalito	28	30	19	22	13	11	27	16	26	15	29	15
Las Pilas	28	22	25	19	4	11	22	21	18	18	30	28
Tule Norte	8	12	6	9	2	6	8	5	7	5	7	8
El Camizal	38	45	32	36	18	19	15	18	14	15	26	26
Sector No. 7	37	33	24	30	24	14	15	16	10	15	12	14
Abra Vieja	8	3	4	3	7	4	6	9	5	9	7	8
La Pita	23	10	14	8	9	5	6	5	3	5	4	4
El Pavón	6	20	6	19	8	5	3	2	2	1	1	2

CUADRO 1. PRINCIPALES INDICADORES DE POBLACIÓN AL MENOR NIVEL DE DESAGREGACIÓN GEOGRÁFICA

Municipio, Barrio, Comarca y Comunidad	Principales Indicadores de Población												
	Asist. Escolar Universitaria Hombre 17-29 Años	Asist. Escolar Universitaria Mujer 17-29 Años	Población con Estudios Universitarios Completos	PEA		PEI		Trabajo Permanente Hombre			Trabajo Permanente Mujer		
				Hombre	Mujer	Hombre	Mujer	10-14 Años	15-29 Años	30 y Más	10-14 Años	15-29 Años	30 y Más
EL JICARAL	65	88	63	2 150	697	1 813	3 372	8	220	341	7	163	232
Barrios	15	12	19	112	89	163	259	-	14	25	-	20	46
Sector I	9	5	8	38	34	36	59	-	9	10	-	4	20
Sector II	4	4	5	36	27	56	84	-	1	7	-	7	14
Sector III	-	3	2	13	13	19	42	-	1	1	-	5	5
Sector IV	2	-	4	25	15	52	74	-	3	7	-	4	7
Comarcas	50	76	44	2 038	608	1 650	3 113	8	206	316	7	143	186
Sector No. 1	15	39	20	431	190	398	744	5	54	95	3	34	69
Los Zarzales	11	27	17	174	96	233	397	1	24	54	1	16	47
El Tamarindo	2	3	1	88	45	70	114	1	14	18	2	12	18
La Defensa	2	6	1	101	43	81	169	-	2	2	-	2	2
Las Pilitas	-	3	1	68	6	14	64	3	14	21	-	4	2
Sector No. 2	8	7	6	601	184	437	771	1	53	116	1	33	45
Villa Samaria	-	-	-	58	4	35	72	-	5	13	-	-	2
Las Mojarras	2	6	5	250	97	179	317	-	27	61	-	12	22
La Montañita	3	-	1	108	49	99	151	1	14	26	1	15	16
Casas Nuevas	3	1	-	185	34	124	231	-	7	16	-	6	5
Sector No. 3	7	13	10	206	69	115	311	2	19	32	3	17	19
El Taque	-	1	-	42	10	13	57	1	1	4	-	1	1
El Roble	3	4	2	75	34	42	119	-	3	9	3	7	10
San Juan de Dios	4	4	3	42	13	33	71	-	8	7	-	8	1
Tule Sur	-	4	5	47	12	27	64	1	7	12	-	1	7
Sector No. 4	3	7	2	106	29	86	139	-	11	21	-	14	12
La Montaña	1	-	-	14	3	32	25	-	1	7	-	1	2
Las Guayabas	2	6	2	65	22	38	81	-	4	9	-	12	7
Las Cañas	-	1	-	27	4	16	33	-	6	5	-	1	3
Sector No. 5	-	-	-	240	21	65	269	-	2	4	-	4	2
Tamarindo Mal Paso	-	-	-	27	1	6	31	-	-	1	-	-	-
San Pedro	-	-	-	68	12	13	66	-	1	-	-	3	-
El Censo	-	-	-	57	1	17	61	-	1	1	-	-	-
Abra Pueblo Nuevo	-	-	-	53	6	20	72	-	-	2	-	1	2
Mejía	-	-	-	35	1	9	39	-	-	-	-	-	-
Sector No. 6	17	5	6	434	103	417	741	-	67	44	-	39	37
El Bordo	3	2	1	89	26	64	125	-	17	4	-	12	11
Los Rastrojos	7	-	1	88	24	118	181	-	13	7	-	7	9
El Cristalito	2	1	1	86	17	43	115	-	11	5	-	10	5
Las Pilas	2	-	2	60	17	63	104	-	6	9	-	4	9
Tule Norte	-	-	-	30	1	19	51	-	4	3	-	-	-
El Carrizal	3	2	1	81	18	110	165	-	16	16	-	6	3
Sector No. 7	-	5	-	20	12	132	138	-	-	4	-	2	2
Abra Vieja	-	3	-	17	2	30	37	-	-	3	-	-	1
La Pita	-	2	-	2	8	60	49	-	-	1	-	2	-
El Pavón	-	-	-	1	2	42	52	-	-	-	-	-	1

CUADRO 1. PRINCIPALES INDICADORES DE POBLACIÓN AL MENOR NIVEL DE DESAGREGACIÓN GEOGRÁFICA

Municipio, Barrio, Comarca y Comunidad	Principales Indicadores de Población											
	Trabajo Temporal Hombre			Trabajo Temporal Mujer			Ocupados Sector Primario	Ocupadas Sector Primario	Ocupados Sector Secundario	Ocupadas Sector Secundario	Ocupados Sector Terciario	Ocupadas Sector Terciario
	10-14 Años	15-29 Años	30 y Más	10-14 Años	15-29 Años	30 y Más						
EL JICARAL	47	647	755	5	139	122	1 428	51	268	169	332	460
Barrios	1	18	49	-	10	12	48	1	23	16	37	72
Sector I	-	5	12	-	6	4	11	1	5	5	20	28
Sector II	-	5	22	-	1	5	19	-	10	3	8	24
Sector III	-	4	5	-	1	1	5	-	5	3	2	10
Sector IV	1	4	10	-	2	2	13	-	3	5	9	10
Comarcas	46	629	706	5	129	110	1 380	50	245	153	295	388
Sector No. 1	7	114	135	-	35	43	253	5	72	30	88	152
Los Zarzales	1	35	49	-	12	18	98	4	21	18	45	74
El Tamarindo	2	20	29	-	2	9	37	-	23	9	24	34
La Defensa	3	46	42	-	21	16	56	1	25	3	17	38
Las Pilitas	1	13	15	-	-	-	62	-	3	-	2	6
Sector No. 2	5	206	200	3	63	34	435	31	70	51	80	100
Villa Samaria	-	20	19	-	2	-	51	1	4	1	2	2
Las Mojarras	2	82	71	3	34	22	144	14	56	45	47	37
La Montañita	-	31	29	-	12	4	76	10	4	4	21	34
Casas Nuevas	3	73	81	-	15	8	164	6	6	1	10	27
Sector No. 3	4	69	68	-	13	13	136	4	24	13	24	48
El Taque	3	14	17	-	5	3	36	2	1	2	2	6
El Roble	1	22	25	-	5	7	36	-	10	7	14	24
San Juan de Dios	-	10	13	-	1	1	33	1	3	4	2	7
Tule Sur	-	13	13	-	2	2	31	1	10	-	6	11
Sector No. 4	4	35	35	-	1	2	87	-	5	12	14	17
La Montaña	-	3	3	-	-	-	8	-	-	1	6	2
Las Guayabas	3	25	24	-	1	2	55	-	5	9	5	13
Las Cañas	1	7	8	-	-	-	24	-	-	2	3	2
Sector No. 5	16	83	85	1	3	5	184	6	-	4	6	5
Tamarindo Mal Paso	-	4	2	-	-	-	6	-	-	-	1	-
San Pedro	10	22	16	1	2	2	47	3	-	1	2	4
El Censo	1	23	31	-	-	-	55	-	-	-	2	-
Abra Pueblo Nuevo	2	20	18	-	1	2	41	2	-	3	1	1
Mejía	3	14	18	-	-	1	35	1	-	-	-	-
Sector No. 6	10	124	176	1	12	10	277	3	71	40	75	58
El Bordo	1	24	43	-	3	-	59	-	20	16	10	10
Los Rastrojos	2	21	41	-	3	3	53	2	12	6	22	16
El Cristalito	6	33	31	-	2	-	74	-	8	10	3	7
Las Pilas	1	17	26	-	-	3	43	-	2	5	14	11
Tule Norte	-	11	12	-	-	1	28	1	-	-	2	-
El Carrizal	-	18	23	1	4	3	20	-	29	3	24	14
Sector No. 7	-	8	7	-	2	3	8	1	3	3	8	8
Abra Vieja	-	8	5	-	-	1	8	-	3	1	5	1
La Pita	-	-	1	-	2	2	-	1	-	2	2	5
El Pavón	-	-	1	-	-	-	-	-	-	-	1	2

Sección 2. Vivienda

Vivienda particular

Es todo local formado por un cuarto o conjunto de cuartos destinados al alojamiento de uno o más hogares, tales como: casa, quinta, apartamento, cuarto en cuartería, rancho o choza, vivienda improvisada y local usado como vivienda.

Vivienda ocupada

Se considera vivienda ocupada cuando hay residentes habituales en ella.

Pared inadecuada

Número de viviendas con paredes exteriores construidas con material poco consistente (paredes de adobe o taquezal, madera, bambú, barul, caña, palma, ripio o desechos).

Techo inadecuado

Número de viviendas con techos poco consistente (techos de paja, bambú, barul, caña, palma, ripio o desechos).

Vivienda Inadecuada

Número de viviendas con piso de tierra que además tienen paredes o techo inadecuados.

Vivienda sin agua potable

Número de viviendas que no son abastecidas por tubería dentro o fuera de la vivienda y se abastecen por agua de río, pozo o puesto público o privado, ojo de agua, manantial, o a través de un camión, carreta o pipa, se la proporciona el vecino u otra forma como la lluvia.

Tenencia no propia

Comprende las distintas formas en que los residentes habituales ocupan la vivienda sin tener un título de propiedad como: alquilada, pagándose / amortizándose, prestada o cedida.

CUADRO 2. PRINCIPALES INDICADORES DE VIVIENDA AL MENOR NIVEL DE DESAGREGACIÓN GEOGRÁFICA

Municipio, Barrio, Comarca y Comunidad	Total Viviendas		Principales Indicadores de Vivienda							
	Particulares	Ocupadas	Pared Inadecuada	Techo Inadecuado	Piso de Tierra	Vivienda Inadecuada	Sin Luz Eléctrica	Sin Agua Potable	Tenencia no Propia	Con Distancia al C/S Mayor a 5 Kms.
EL JICARAL	2 479	2 100	759	104	1 243	669	601	1 592	243	294
Barrios	216	172	18	-	51	16	7	51	35	4
Sector I	69	50	1	-	7	1	2	15	5	2
Sector II	60	50	2	-	18	1	-	24	10	1
Sector III	39	28	3	-	8	2	-	2	7	-
Sector IV	48	44	12	-	18	12	5	10	13	1
Comarcas	2 263	1 928	741	104	1 192	653	594	1 541	208	290
Sector No. 1	547	455	66	4	218	65	58	240	68	45
Los Zarzales	274	226	23	-	101	23	13	87	37	13
El Tamarindo	112	99	11	2	45	11	12	45	10	8
La Defensa	112	93	19	1	39	18	23	91	17	-
Las Pilitas	49	37	13	1	33	13	10	37	4	24
Sector No. 2	667	545	228	87	340	173	126	465	75	60
Villa Samaria	74	51	5	-	14	5	51	51	6	29
Las Mojarras	297	232	71	3	126	37	30	162	23	15
La Montañita	133	105	50	11	61	31	26	95	39	4
Casas Nuevas	163	157	102	73	139	100	19	157	7	12
Sector No. 3	234	201	51	-	105	48	32	178	8	39
El Taque	36	36	18	-	30	18	10	30	2	4
El Roble	85	85	9	-	19	7	3	68	3	-
San Juan de Dios	40	36	20	-	33	19	14	36	1	31
Tule Sur	73	44	4	-	23	4	5	44	2	4
Sector No. 4	98	85	51	0	74	51	60	70	10	20
La Montaña	18	17	16	-	17	16	17	17	1	17
Las Guayabas	62	51	25	-	41	25	31	49	6	3
Las Cañas	18	17	10	-	16	10	12	4	3	-
Sector No. 5	172	148	90	7	125	85	146	139	11	14
Tamarindo Mal Paso	15	14	10	4	13	10	14	13	2	3
San Pedro	48	43	28	3	38	28	43	43	6	10
El Censo	41	32	15	-	26	12	31	26	-	1
Abra Pueblo Nuevo	44	38	29	-	32	27	37	37	2	-
Mejía	24	21	8	-	16	8	21	20	1	-
Sector No. 6	454	415	187	4	258	167	95	374	32	108
El Bordo	86	80	36	2	44	27	10	80	10	-
Los Rastrojos	111	102	43	-	60	41	15	84	3	7
El Cristalito	63	59	28	-	39	26	11	55	5	27
Las Pilas	76	63	21	-	37	16	10	45	7	21
Tule Norte	25	24	21	-	22	21	23	23	-	17
El Carrizal	93	87	38	2	56	36	26	87	7	36
Sector No. 7	91	79	68	2	72	64	77	75	4	4
Abra Vieja	30	23	13	1	18	11	22	22	1	3
La Pita	34	30	30	1	29	29	29	28	2	1
El Pavón	27	26	25	-	25	24	26	25	1	-

Sección 3. Hogar

Hogar

Está formado por una persona o grupo de personas parientes o no, que viven bajo un mismo techo y que preparan en común sus alimentos (olla común). Dentro de una vivienda pueden existir uno o varios hogares.

Jefe o jefa del hogar

Es la persona reconocida como tal por los demás miembros residentes habituales del hogar.

Sin servicio higiénico

Número de hogares que no cuentan con inodoro o letrina para la eliminación de excretas.

Servicio higiénico no exclusivo

Número de hogares que hacen uso del servicio higiénico y a la vez lo usan otro u otros hogares dentro de una misma vivienda.

Con 4 ó más personas por dormitorio

Número de hogares dentro de una vivienda en el que 4 o más miembros del hogar utilizan un mismo dormitorio.

Cocinan con leña

Número de hogares que utilizan la leña como principal combustible para cocinar los alimentos.

Sin servicio de recolección de basura

Número de hogares que no tienen acceso al servicio comunal de recolección de basura y hacen usos de otros medios para su eliminación.

Sin teléfono residencial

Número de hogares que no cuentan con el servicio de telefonía convencional residencial.

Con personas con discapacidad

Número de hogares en donde al menos uno de sus miembros tiene una o más discapacidades.

Con actividad económica

Número de hogares en donde al menos uno de sus miembros realiza una o varias actividades económicas (dentro o fuera de la vivienda en que reside).

Con emigrantes internacionales

Número de hogares en donde uno o más miembros que eran pertenecientes a ese hogar, residen actualmente en otro país.

Reciben remesas

Número de hogares que recibieron remesas monetarias, en el último año anterior al censo de parte de alguna persona pariente o no, que reside actualmente en otro país.

CUADRO 3. PRINCIPALES INDICADORES DE HOGAR AL MENOR NIVEL DE DESAGREGACIÓN GEOGRÁFICA

Municipio, Barrio, Comarca y Comunidad	Principales Indicadores de Hogar												
	Hogares	Con Jefe de Hogar Hombre	Con Jefe de Hogar Mujer	Sin Serv. Higiénico	Serv. Higiénico no Exclusivo	Con 3 ó más Personas por Dormitorio	Cocinan con Leña	Sin Servicio de Recolección de Basura	Sin Teléf. Residencial	Con Personas con Discapacidad	Con Activ. Económica	Con Emigrantes Internacionales	Reciben Remesas
EL JICARAL	2 264	1 648	616	703	156	1 048	2 068	2 264	2 212	196	914	402	132
Barrios	198	114	84	43	12	70	150	198	193	9	64	44	46
Sector I	57	34	23	9	2	17	33	57	54	3	22	19	15
Sector II	60	36	24	12	9	24	47	60	58	4	27	18	14
Sector III	28	14	14	1	-	5	21	28	28	1	5	4	8
Sector IV	53	30	23	21	1	24	49	53	53	1	10	3	9
Comarcas	2 066	1 534	532	660	144	978	1 918	2 066	2 019	187	860	368	221
Sector No. 1	504	325	179	101	60	210	436	504	495	53	156	140	86
Los Zarzales	244	141	103	35	24	94	198	244	241	30	86	84	56
El Tamarindo	100	62	38	14	3	36	83	100	97	12	30	32	11
La Defensa	123	88	35	46	28	62	118	123	120	8	13	22	18
Las Pilitas	37	34	3	6	5	18	37	37	37	3	27	2	1
Sector No. 2	577	455	122	201	51	316	533	577	571	37	155	38	21
Villa Samaria	51	39	12	4	-	23	48	51	51	4	17	3	2
Las Mojarras	261	201	60	93	37	163	228	261	256	20	72	19	11
La Montañita	108	79	29	40	6	41	103	108	108	6	27	4	3
Casas Nuevas	157	136	21	64	8	89	154	157	156	7	39	12	5
Sector No. 3	218	138	80	72	8	68	196	218	195	20	125	44	30
El Taque	37	22	15	20	2	13	37	37	31	6	21	4	5
El Roble	97	57	40	37	-	27	80	97	80	9	52	14	9
San Juan de Dios	37	27	10	8	1	17	37	37	37	1	29	12	8
Tule Sur	47	32	15	7	5	11	42	47	47	4	23	14	8
Sector No. 4	98	75	23	40	3	62	97	98	98	5	64	27	25
La Montaña	19	15	4	12	-	15	19	19	19	1	6	4	5
Las Guayabas	59	44	15	19	2	34	59	59	59	1	41	16	14
Las Cañas	20	16	4	9	1	13	19	20	20	3	17	7	6
Sector No. 5	155	129	26	35	9	87	155	155	155	10	138	30	8
Tamarindo Mal Paso	15	13	2	3	2	12	15	15	15	-	13	3	2
San Pedro	43	33	10	15	6	26	43	43	43	4	38	6	1
El Censo	34	31	3	4	-	14	34	34	34	6	30	8	2
Abra Pueblo Nuevo	39	32	7	7	1	24	39	39	39	-	33	6	1
Mejía	24	20	4	6	-	11	24	24	24	-	24	7	2
Sector No. 6	435	354	81	152	13	195	422	435	426	54	199	53	35
El Bordo	82	64	18	22	-	31	81	82	81	18	50	14	4
Los Rastrojos	109	92	17	48	1	58	106	109	106	17	40	3	5
El Cristalito	64	47	17	20	8	38	61	64	60	7	42	17	16
Las Pilas	68	54	14	24	1	21	63	68	68	3	36	13	4
Tule Norte	25	19	6	12	3	11	25	25	24	1	18	2	2
El Carrizal	87	78	9	26	-	36	86	87	87	8	13	4	4
Sector No. 7	79	58	21	59	-	40	79	79	79	8	13	26	16
Abra Vieja	23	18	5	12	-	11	23	23	23	2	5	3	2
La Pita	30	20	10	25	-	16	30	30	30	4	6	15	9
El Pavón	26	20	6	22	-	13	26	26	26	2	2	8	5



Capítulo II

Mapa de Pobreza Extrema Municipal por el Método de Necesidades Básicas Insatisfechas (NBI)



CAPÍTULO II. MAPA DE POBREZA EXTREMA MUNICIPAL POR EL MÉTODO DE NECESIDADES BÁSICAS INSATISFECHAS (NBI)

Definiciones Básicas

Los mapas de pobreza tienen el propósito de ordenar, de acuerdo a su nivel de pobreza, las diferentes zonas geográficas de un país como los departamentos, regiones, municipios y áreas más pequeñas inclusive. Con este ordenamiento se tiene una idea confiable de la distribución de la pobreza y representa una herramienta útil para la planeación de políticas y programas para priorizar y asignar eficazmente los recursos que contribuyan a la reducción de la pobreza. El objetivo de este instrumento es “focalizar” e incrementar la eficacia de los recursos para atender a los más pobres.

El presente ‘Mapa de Pobreza Extrema Municipal’ fue elaborado a partir de datos del VIII Censo Nacional de Población y IV de Vivienda 2005 y en base a la Metodología de Necesidades Básicas Insatisfechas (NBI),

El método NBI se basa en la identificación de un nivel mínimo de satisfacción de necesidades básicas que permite dimensionar la pobreza a través de indicadores estructurales agregados como: hacinamiento, vivienda inadecuada, servicios insuficientes (agua y saneamiento), baja educación y dependencia económica. Este método parte de una conceptualización multidimensional de la pobreza, al considerar diferentes aspectos del desarrollo social.

Para su aplicación se siguen los pasos siguientes:

1. Se identifican las necesidades que se consideran básicas al interior del hogar.
2. Se establecen indicadores que permiten medir el grado de satisfacción, a nivel de cada variable.
3. Se define un nivel mínimo de satisfacción para cada indicador, debajo del cual se considera que el hogar no satisface la necesidad.
4. Se aplica la clasificación de pobreza a cada hogar, la cual es atribuible a cada uno de sus miembros.

Los cinco indicadores estructurales se definen de la siguiente manera:

- (i) **Hacinamiento:** Se refiere a la utilización del espacio de alojamiento de la vivienda según el número de miembros por hogar.
- (ii) **Vivienda inadecuada:** Se refiere a establecer el nivel de calidad (adecuado/inadecuado) de los materiales de construcción de las paredes, techo y pisos de la vivienda. Una vivienda será calificada como adecuada, en caso de la presencia de dos combinaciones cualquiera de materiales de pared-techo-piso, considerados como aceptables. En caso contrario (con sólo la presencia de un material aceptable o ninguno), se considerará como vivienda inadecuada.
- (iii) **Servicios insuficientes:** Se refiere a los hogares que no cuentan con una fuente adecuada de agua y un sistema adecuado de eliminación de excretas.

- (iv) **Baja educación:** Mide el acceso a los servicios de educación básica, por parte de los niños que se encuentran en edad escolar. Se estableció que se calificaría con baja educación al hogar (tanto del área urbana como de la rural), cuando hubiera al menos un niño de 7 a 14 años de edad, que no asista actualmente a la escuela.
- (v) **Dependencia económica:** Se refiere a calificar simultáneamente el nivel educativo del jefe de hogar, así como el acceso al empleo de sus miembros, mediante la construcción de una tasa de dependencia laboral.

Partiendo de estos cinco indicadores se construye un índice agregado NBI que califica a los hogares en alguna situación de pobreza.

Los criterios para la estratificación de los hogares son los siguientes:

- Todos los hogares que tienen satisfechas las cinco necesidades básicas (indicadores) son considerados No Pobres.
- Los que tienen descubierta una necesidad básica, se definen como hogares Pobres No Extremos.
- Los que tienen dos o más necesidades básicas descubiertas, se consideran hogares Pobres Extremos².

A partir de este *Índice de Pobreza* se elabora el Mapa de Pobreza Extrema Municipal partiendo del cálculo de dos variables: (1) cuánto representan los hogares en condición de pobreza extrema al interior de los barrios y comarcas del municipio (Incidencia) y (2) cómo se distribuyen éstos, respecto al total de hogares en pobreza extrema del municipio (Distribución). Ambos conceptos, *Incidencia de pobreza* y *Distribución de la pobreza*, son dos aspectos o variables a medir y se calculan de la siguiente manera.

Incidencia de la pobreza extrema: Calcula el número de pobres extremos como una proporción de la población total. Determina la proporción de la población cuyo número de necesidades básicas insatisfechas es superior a dos NBI.

Distribución de la pobreza extrema: es la contribución de cada barrio, comarca o municipio a la pobreza extrema del municipio o país. Identificando el número de hogares y población que se encuentran en la condición de pobreza extrema.

El Mapa de Pobreza Extrema Municipal que se presenta en este documento refleja la incidencia de la pobreza extrema y muestra los porcentajes de pobreza extrema de cada Barrio y/o Comarca agrupado en cuartiles.

La Metodología de los cuartiles ordena el conjunto de datos en orden ascendente y calcula puntos de corte que dividen a las observaciones en cuatro estratos utilizando los porcentajes de la incidencia de la pobreza extrema, de manera que cada estrato contenga el 25% de los datos. Dichos estratos están formados por la proporción de hogares en situación de pobreza extrema que presentan los barrios y/o comarcas de cada municipio, clasificándolos en las siguientes cuatro categorías:

² Menjivar, R y Trejos J. (1990) "La Pobreza en América Central" FLACSO San José.

Pobreza severa: Considera todos los municipios, barrios o comarcas que se encuentran por encima del tercer cuartil de los hogares en pobreza extrema.

Pobreza alta: Considera todos los municipios, barrios o comarcas que se encuentran por encima del segundo cuartil, pero por debajo del tercer cuartil de los hogares en pobreza extrema.

Pobreza media: Considera todos los municipios, barrios o comarcas que se encuentran por encima del primer cuartil, pero por debajo del segundo cuartil de los hogares en pobreza extrema.

Pobreza baja: Considera todos los municipios, barrios o comarcas que se encuentran por debajo del primer cuartil de los hogares en pobreza extrema.

CUADRO 4.1 INDICADORES DE NECESIDADES BÁSICAS INSATISFECHAS POR HOGAR AL MENOR NIVEL DE DESAGREGACIÓN GEOGRÁFICA

Municipio, Barrio y Comarca	Indicadores NBI				
	Índice de Hacinamiento	Índice de Servicios Insuficientes	Índice de Vivienda Inadecuada	Índice de Baja Educación	Índice de Dependencia Económica
EL JICARAL	25.7	39.9	5.2	17.5	45.4
Barrio					
Sector I	19.3	40.4	1.8	5.3	35.1
Sector II	20.3	59.3	1.7	3.4	41.7
Sector III	21.3	10.7	0.0	25.0	35.7
Sector IV	22.3	47.2	26.4	13.8	52.8
Comarca					
Sector No. 1	21.0	28.6	6.8	16.8	39.9
Sector No. 2	29.1	38.5	7.5	19.9	46.3
Sector No. 3	12.4	38.5	1.4	13.4	37.6
Sector No. 4	25.5	70.8	1.0	15.7	45.9
Sector No. 5	35.1	36.4	7.1	25.3	63.6
Sector No. 6	28.7	39.4	1.9	17.0	45.1
Sector No. 7	30.4	89.9	2.5	16.7	69.6

CUADRO 4.2 INCIDENCIA DE LA POBREZA POR HOGAR AL MENOR NIVEL DE DESAGREGACIÓN GEOGRÁFICA

Municipio, Barrio y Comarca	Nivel de Pobreza			
	No Pobres	Pobres No Extremos	Pobres Extremos	Total
EL JICARAL	25.9	37.9	36.2	36.2
Barrio				
Sector I	26.3	50.9	22.8	22.8
Sector II	8.3	56.7	35.0	35.0
Sector III	42.9	35.7	21.4	21.4
Sector IV	20.8	35.8	43.4	43.4
Comarca				
Sector No. 1	35.7	35.3	29.0	29.0
Sector No. 2	25.1	35.2	39.7	39.7
Sector No. 3	33.0	43.6	23.4	23.4
Sector No. 4	13.3	44.9	41.8	41.8
Sector No. 5	15.6	31.8	52.6	52.6
Sector No. 6	24.6	40.2	35.2	35.2
Sector No. 7	3.8	26.6	69.6	69.6

CUADRO 4.3 DISTRIBUCIÓN DE HOGARES Y POBLACION EN POBREZA EXTREMA AL MENOR NIVEL DE DESAGREGACIÓN GEOGRÁFICA

Distribución de la Pobreza Extrema		
Municipio, Barrio y Comarca	Hogares en Pobreza Extrema	Población en Pobreza Extrema
EL JICARAL	819	4 647
Barrio		
Sector I	13	61
Sector II	21	90
Sector III	6	30
Sector IV	23	97
Comarca		
Sector No. 1	146	832
Sector No. 2	229	1 243
Sector No. 3	51	274
Sector No. 4	41	245
Sector No. 5	81	487
Sector No. 6	153	966
Sector No. 7	55	322

MAPA 1. INCIDENCIA DE LA POBREZA EXTREMA POR HOGAR SEGÚN DEPARTAMENTO

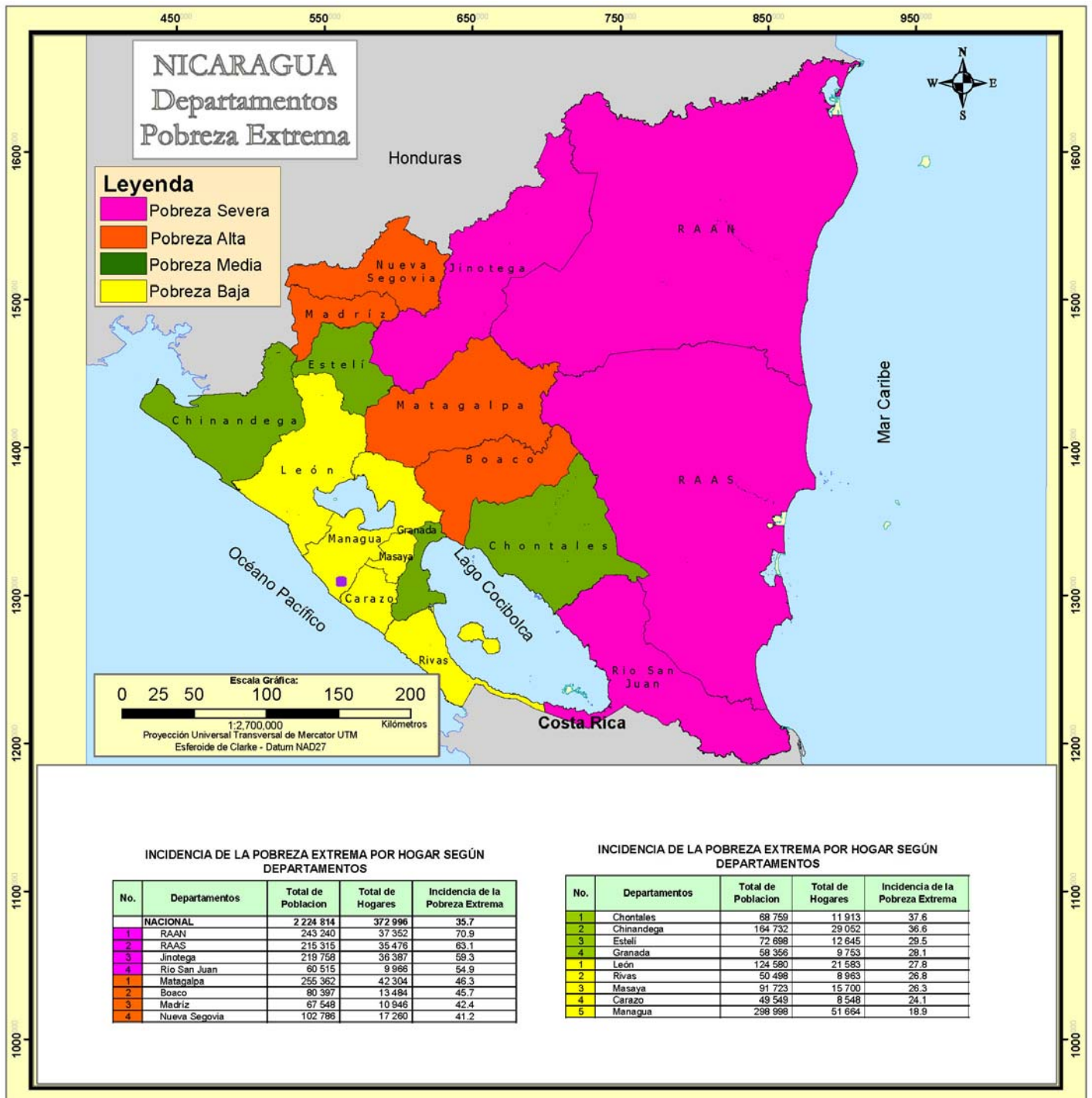

MAPA 2. INCIDENCIA DE LA POBREZA EXTREMA POR HOGAR SEGÚN MUNICIPIO

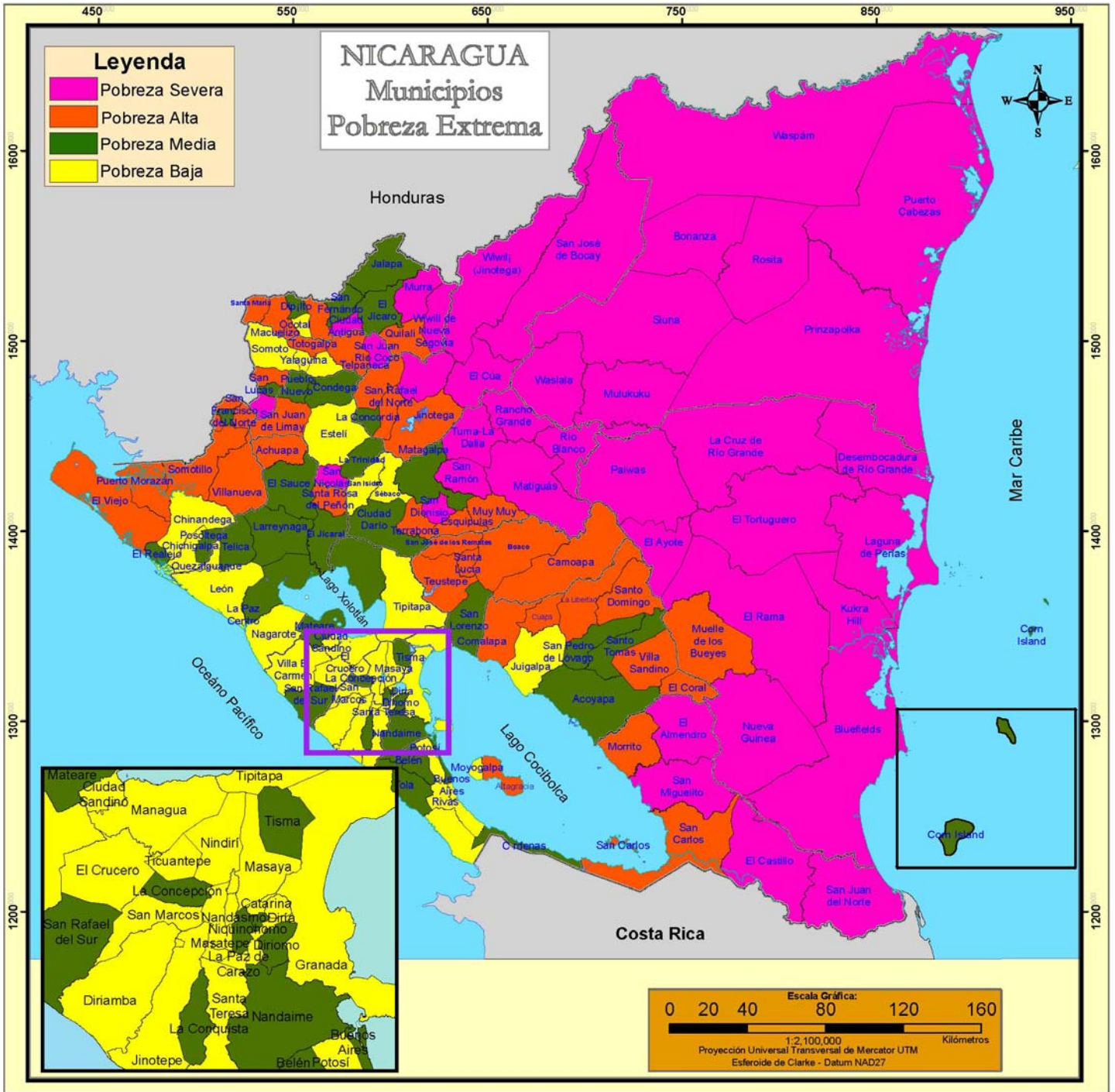

INCIDENCIA DE LA POBREZA EXTREMA POR HOGAR SEGÚN MUNICIPIO

No.	Municipios	Total de Población	Total de Hogares	Incidencia de la Pobreza Extrema
	NACIONAL	2 224 814	372 996	35,7
1	El Tortuguero	20 520	3 117	87,4
2	Desembocadura de Río Grande	3 170	544	86,1
3	La Cruz de Río Grande	21 066	3 179	84,2
4	San José de Bocay	35 178	5 472	78,8
5	Prinzapolka	13 766	1 925	78,7
6	Rosita	18 729	3 238	77,0
7	El Ayote	9 943	1 608	76,2
8	Siuna	52 719	8 215	75,5
9	Wiwili de Jinotega	46 373	7 619	74,4
10	Waslala	38 533	5 994	71,7
11	Bonanza	14 517	2 408	71,2
12	Mulukukú	23 287	3 795	70,9
13	Kukra - Hill	6 697	1 207	69,3
14	Paiwas	23 800	3 728	69,0
15	Rancho Grande	19 822	3 110	68,6
16	Waspán	35 530	4 856	67,1
17	Murra	10 852	1 833	67,0
18	El Cuá	31 222	4 971	65,8
19	El Castillo	14 521	2 338	65,7
20	Santa María de Pantasma	27 029	4 424	65,3
21	San José de Cusmapa	5 037	800	64,6
22	Puerto Cabezas	46 159	6 921	63,9
23	El Tuma - La Dalia	39 967	6 633	62,7
24	Wiwili de Nueva Segovia	11 392	1 908	62,6
25	Ciudad Antigua	3 390	564	62,1
26	Laguna de Perlas	7 093	1 138	61,6
27	San Ramón	21 128	3 411	60,3
28	El Rama	35 640	5 827	59,9
29	San Juan de Nicaragua	930	162	59,6
30	Matiguás	27 348	4 620	59,1
31	Bluefields	28 943	5 291	58,4
32	San Nicolás	4 488	722	57,9
33	San Dionisio	10 546	1 719	57,8
34	Río Blanco	20 216	3 230	57,7
35	El Almendro	8 622	1 370	57,1
36	Nueva Guinea	42 396	7 036	56,0
37	San Juan Río Coco	13 223	2 240	55,0
38	San Miguelito	10 873	1 767	54,7
1	Totogalpa	7 339	1 090	53,7
2	Santa Rosa del Peñón	6 098	999	53,5
3	Telpaneca	11 776	1 895	52,9
4	Santo Domingo	7 319	1 226	52,8
5	Achuapa	8 624	1 433	52,7
6	San Lucas	7 718	1 258	52,2
7	El Coral	4 249	721	52,1
8	Qullalí	15 956	2 584	51,9
9	San Pedro del Norte	2 891	478	51,7
10	Villanueva	15 396	2 494	51,4
11	San Sebastián de Yalí	15 665	2 635	51,3
12	Muelle de los Bueyes	13 081	2 205	51,2
13	Puerto Morazán	7 502	1 457	51,1
14	La Libertad	6 465	1 132	50,2
15	San Carlos	21 821	3 692	49,9
16	Comalapa	6 221	1 066	49,2
17	Morrito	3 748	637	49,9
18	San Juan de Limay	8 047	1 382	48,8
19	San Francisco del Norte	3 877	642	48,7
20	Camoaipa	19 290	3 048	48,4
21	Muy Muy	8 457	1 348	48,2
22	San José de los Remates	4 508	779	48,1
23	San Rafael del Norte	9 616	1 659	47,7
24	Villa Sandino	7 150	1 279	47,4
25	Terrabona	7 076	1 191	47,4
26	Santo Tomás del Norte	4 011	640	47,4
27	Santa Lucía	4 551	826	47,3
28	Macuelizo	3 280	551	46,5
29	Teustepe	14 268	2 462	46,3
30	San Francisco de Cuapa	3 072	532	46,1
31	Jinotega	51 741	9 064	45,7
32	Somotillo	15 621	2 564	45,5
33	Boaco	26 305	4 504	45,0
34	Esquipulas	8 471	1 461	44,8
35	El Viejo	40 002	7 159	44,6
36	Altagracia	10 173	1 657	44,2
37	Santa María	2 252	368	44,1
38	Mozonte	3 649	575	43,1

No.	Municipios	Total de Población	Total de Hogares	Incidencia de la Pobreza Extrema
1	El Sauce	14 030	2 323	42,2
2	El Jicaral	13 011	2 130	42,2
3	Acoyapa	8 494	1 410	42,0
4	San Lorenzo	11 475	1 865	41,5
5	Cinco Pinos	3 471	555	41,1
6	Corn Island	2 966	596	40,9
7	Cárdenas	3 397	568	40,3
8	El Realejo	4 322	826	40,3
9	Las Sabanas	2 015	301	39,4
10	Niquinohomo	6 729	1 148	38,2
11	San Rafael del Sur	18 644	3 593	38,1
12	La Concordia	2 934	543	38,1
13	La Paz Centro	12 848	2 348	37,7
14	San Fernando	3 732	665	37,1
15	Matagalpa	59 083	9 969	37,1
16	Telica	10 477	1 810	36,5
17	Jalapa	23 791	4 033	36,2
18	El Jicaral	4 647	819	36,2
19	Posoltega	7 517	1 274	35,9
20	Dipitío	2 347	395	35,5
21	Belén	6 667	1 268	35,5
22	Diriomo	9 518	1 539	35,0
23	San Francisco Libre	3 967	697	34,4
24	Buenos Aires	2 127	423	33,8
25	La Concepción	12 226	2 110	33,6
26	Pueblo Nuevo	8 397	1 413	33,3
27	La Conquista	1 524	273	32,7
28	La Trinidad	7 910	1 403	32,3
29	Mateare	11 075	2 034	32,2
30	Tisma	3 983	746	32,0
31	Larreynaga	11 122	1 940	31,9
32	Condega	11 210	1 878	31,7
33	Tola	8 167	1 418	31,7
34	Santo Tomás	6 310	1 092	31,5
35	Ciudad Dario	15 818	2 644	31,2
36	San Juan de Oriente	1 665	307	30,8
37	Nandaimo	12 791	2 217	30,6
38	San Pedro de Lóvago	2 811	490	30,3
1	Somoto	12 538	2 075	30,1
2	Quezaltenango	3 023	571	29,9
3	Villa El Carmen	9 550	1 811	29,7
4	La Paz de Carazo	1 713	285	29,6
5	Chinandega	41 593	7 608	29,4
6	Yalaquín	3 715	615	29,4
7	Sébaco	11 255	1 942	29,3
8	Tipitapa	34 373	6 127	29,2
9	Masatepe	10 979	1 906	29,0
10	Diriá	2 133	376	28,2
11	Moyogalpa	3 111	577	28,1
12	San Isidro	6 175	1 026	28,0
13	Nandasmó	3 453	606	27,9
14	San Marcos	9 417	1 694	27,5
15	Chichigalpa	14 582	2 584	26,5
16	Juigalpa	16 668	2 965	26,3
17	Diriamba	18 522	3 205	26,1
18	Granada	33 914	5 621	25,9
19	Potosí	3 634	712	25,8
20	El Crucero	4 144	754	25,7
21	Palacaguina	4 187	672	24,7
22	Santa Teresa	5 326	898	24,5
23	Masaya	41 797	6 954	24,4
24	San Jorge	2 289	451	24,3
25	Nagarote	9 876	1 861	24,2
26	Estelí	32 646	5 847	24,0
27	Catarina	2 181	379	23,7
28	Ciudad Sandino	20 705	3 500	22,2
29	Ocotal	9 134	1 654	21,4
30	San Juan del Sur	3 839	650	20,6
31	Ticuantepe	6 722	1 178	20,2
32	Corinto	3 947	771	19,9
33	León	43 835	7 479	19,5
34	Dolores	1 902	265	19,1
35	Jinotepé	9 913	1 707	19,0
36	El Rosario	1 232	221	18,9
37	Nindirí	8 710	1 544	18,6
38	Managua	189 818	31 970	15,7
39	Rivas	7 094	1 239	13,5

MAPA 3. INCIDENCIA DE LA POBREZA EXTREMA POR HOGAR SEGÚN BARRIO Y COMARCA

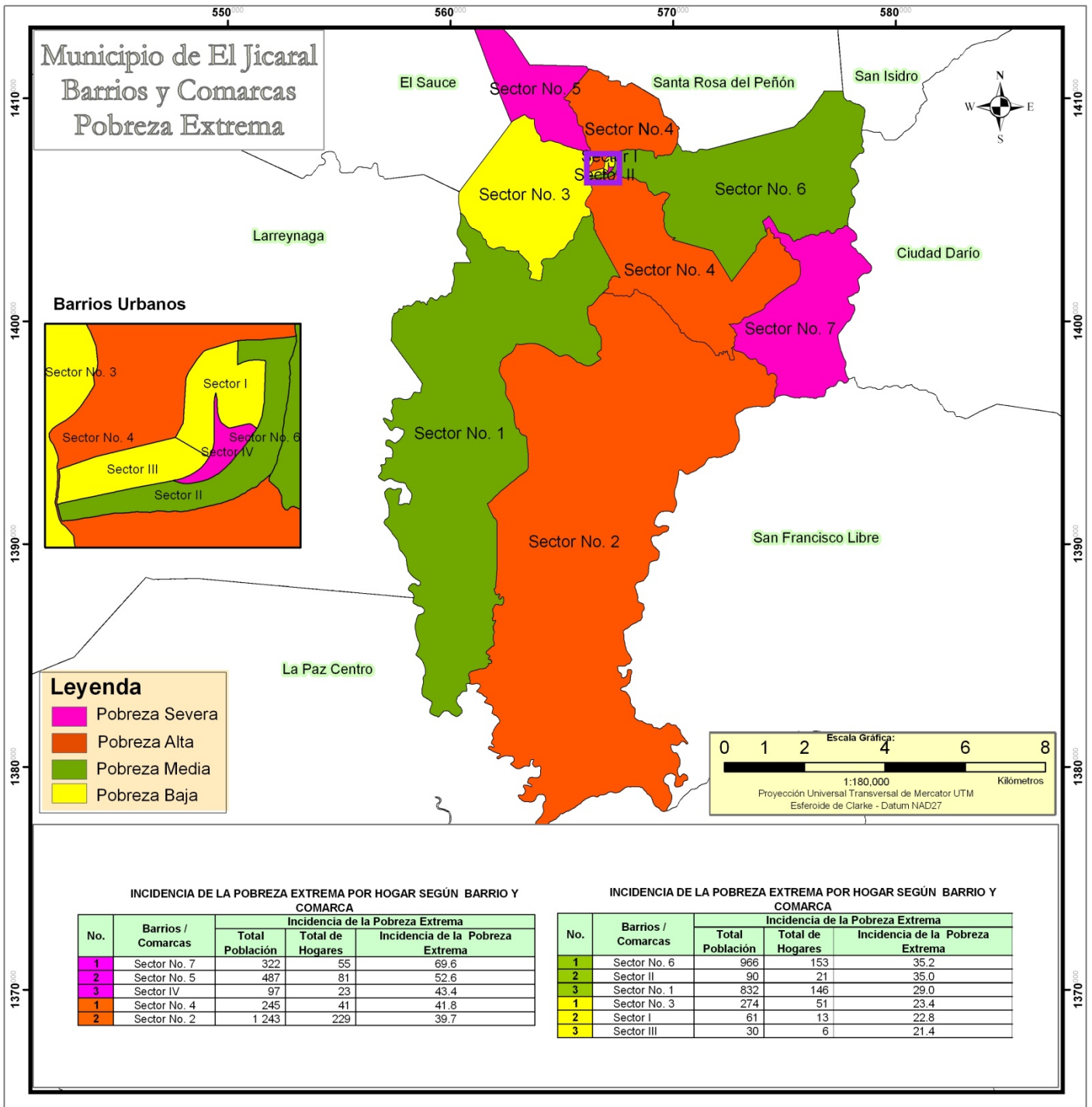



Capítulo III

III Censo Nacional Agropecuario 2001
(III CENAGRO)

CAPÍTULO III. III CENSO NACIONAL AGROPECUARIO 2001 (III CENAGRO)

Definiciones Básicas

Explotaciones Agropecuarias (EA's)

La unidad estadística de investigación en el III Censo Nacional Agropecuario es la Explotación Agropecuaria (EA), definida como: "Todo terreno que se utiliza total o parcialmente para la producción agropecuaria: agricultura, ganadería o una combinación de ambas, que se explota como unidad técnica y económica dentro de un municipio; sin consideración del tamaño, régimen de tenencia ni condición jurídica."

Productor o productora

La explotación agropecuaria es conducida por un productor o productora que se define como: la persona natural o jurídica que tiene responsabilidad técnica y económica de la explotación agropecuaria y que puede ser apoyado por un administrador o mandador. El productor o productora puede adoptar diferentes condiciones jurídicas:

Productor o productora individual (Persona Natural), "es la persona que trabaja y toma las decisiones en la explotación agropecuaria por sí misma."

Cooperativa, es una entidad productiva formada por diez o más personas constituidas legalmente y registrada de acuerdo a las leyes vigentes."

Colectivo familiar, definido como "dos o más individuos del mismo o diferentes hogares que explotan conjuntamente la explotación agropecuaria, donde la toma de decisiones la realizan en conjunto y los beneficios se reparten entre ellos."

Empresa, puede también adoptar la forma de empresa que es "una entidad jurídica o conjunto de entidades que poseen o controlan todas las actividades de producción de uno o varios establecimientos y explotaciones agropecuarias."

Comunidad indígena, comprende "las tierras bajo la jurisdicción o administración de comunidades indígenas, tribus o clanes y están dirigidas por un consejo de ancianos."

Administración pública, "son aquellas administradas por funcionarios de la administración central o local de país, declaradas de utilidad pública."

Cultivos anuales o temporales

Son aquellos que son sembrados nuevamente luego que fueron cosechados y su ciclo vegetativo por lo general es menor de un año. Por ejemplo el maíz, frijol, arroz, sorgo, maní, ajonjolí, soya, algodón y las hortalizas como la cebolla, chile, repollo, tomate, entre otros.

Cultivos permanentes y semi-permanentes

Son aquellos que no deben ser sembrados luego de cada cosecha, con ciclo vegetativo de uno a más años y en plantaciones compactas. Por ejemplo el cacao, caña de azúcar, coco, pitahaya y plátano, entre otros.

Existencia de ganado

Total de cabezas y número de animales existentes en las explotaciones agropecuarias como vacas, toros, bueyes (bovino), cerdos (porcino), caballos, yeguas, mulas, burros, asnos (equino), cabras y ovejas (caprino).

Total de aves de corral

Total de aves (pollos(as), gallinas, gallos, chompipes y otras aves de corral) existente en las Explotaciones Agropecuarias.

CUADRO 5. PRINCIPALES INDICADORES AGROPECUARIOS AL MENOR NIVEL DE DESAGREGACIÓN GEOGRÁFICA

Municipio, Comarca y Localidad	Principales Indicadores Agropecuarios									
	Explotaciones Agropecuarias (EA's)	Cooperativa, Colectivo Familiar, Empresa, Comunidad Indígena, Otras	Productores Agropecuarios Individuales		Productores Agropecuarios Individuales Analfabetos	Pertenece a alguna Organización de Productores Agropecuarios	EA's que Recibieron Asistencia Técnica Agropecuaria de:			
			Hombre	Mujer			MAG-FOR, INTA, IDR	ONG	Otras	
EL JICARAL	780	9	652	119	-	324	125	12	51	20
Comarca	780	9	652	119	-	324	125	12	51	20
El Tague	151	-	127	24	-	77	21	1	16	-
Mal Paso	6	-	3	3	-	5	-	-	-	-
Tamarindo	8	-	7	1	-	4	-	-	-	-
San Pedro	15	-	12	3	-	4	-	-	-	-
La Uva	7	-	7	-	-	5	-	-	-	-
La Rinconada	9	-	9	-	-	7	1	-	-	-
Pueblo Nuevo	6	-	6	-	-	5	1	-	-	-
El Abra	10	-	7	3	-	4	-	-	-	-
El Trapiche	11	-	10	1	-	4	-	-	-	-
El Censo	11	-	10	1	-	8	1	-	-	-
El Cerro	7	-	7	-	-	2	-	-	-	-
La Guayaba	11	-	8	3	-	8	-	-	-	-
El Ojoche	6	-	4	2	-	2	-	-	-	-
El Guapote	10	-	8	2	-	4	2	1	-	-
Mejía	14	-	14	-	-	3	1	-	-	-
Monte Fresco	5	-	5	-	-	4	4	-	5	-
El Tague	15	-	10	5	-	8	11	-	11	-
Bolaños.	71	-	60	11	-	32	10	1	5	1
El Coyolito	4	-	2	2	-	2	-	-	-	-
Bolaños	17	-	11	6	-	5	1	-	-	-
Tres Ceiba	12	-	10	2	-	8	3	-	1	-
Las Pilas	11	-	10	1	-	7	-	-	-	-
El Roble	8	-	8	-	-	3	1	-	2	-
La Montaña	12	-	12	-	-	3	5	1	2	1
Las Cañas	7	-	7	-	-	4	-	-	-	-
Carrizal	243	-	231	12	-	108	46	2	25	-
Buenos Aires	4	-	4	-	-	1	1	-	1	-
El Bordo	34	-	33	1	-	21	8	1	5	-
Los Rastrojos	28	-	28	-	-	11	-	-	1	-
Bandentás	8	-	8	-	-	3	3	-	3	-
Cristalito	23	-	20	3	-	11	6	-	5	-
Carrizal	11	-	11	-	-	6	1	-	1	-
Las Varas	4	-	4	-	-	3	1	-	-	-
Los Limones	9	-	9	-	-	5	-	-	-	-
Talpetate	6	-	6	-	-	2	3	-	3	-
Dos Brazos	4	-	4	-	-	4	-	-	-	-
El Porvenir	4	-	4	-	-	3	-	-	-	-
El Tule	11	-	10	1	-	7	4	-	3	-
La Montaña	4	-	4	-	-	2	1	-	1	-
Buena Vista	5	-	4	1	-	2	-	-	-	-
El Barro	9	-	9	-	-	3	-	-	-	-
El Zopilote	5	-	5	-	-	-	3	-	-	-
Ojo de Agua	4	-	4	-	-	2	-	-	-	-
Tigüilote	8	-	8	-	-	2	2	-	2	-
Terranova	5	-	4	1	-	3	-	-	-	-
Abra Vieja	8	-	7	1	-	5	3	-	-	-
La Pita	27	-	23	4	-	10	6	1	-	-
El Pavón	22	-	22	-	-	2	4	-	-	-
El Tule	101	2	67	32	-	43	13	1	3	10
Tierra Morena	5	-	4	1	-	3	1	-	-	-
San Juan de Dios	29	1	21	7	-	15	5	-	1	-
El Tule	4	-	1	3	-	-	-	-	-	-
Tule Sur	42	-	24	18	-	16	3	1	2	10
El Tamarindo	21	1	17	3	-	9	4	-	-	-

CUADRO 5. PRINCIPALES INDICADORES AGROPECUARIOS AL MENOR NIVEL DE DESAGREGACIÓN GEOGRÁFICA

Municipio, Comarca y Localidad	Principales Indicadores Agropecuarios								
	Explotaciones Agropecuarias (EA's)	Cooperativa, Colectivo Familiar, Empresa, Comunidad Indígena, Otras	Productores Agropecuarios Individuales		Productores Agropecuarios Individuales Analfabetos	Pertenece a alguna Organización de Productores Agropecuarios	EA's que Recibieron Asistencia Técnica Agropecuaria de:		
			Hombre	Mujer			MAG-FOR, INTA, IDR	ONG	Otras
Los Zarzales	98	1	77	20	22	6	4	-	5
Los Zarzales	52	-	40	12	16	2	2	-	-
Defensa	13	-	11	2	2	1	-	-	2
El Porvenir	8	-	5	3	2	-	1	-	-
Las Pilitas	25	1	21	3	2	3	1	-	3
La Mojarra	52	2	44	6	24	16	1	-	1
Santa Anita	6	-	4	2	5	-	-	-	-
San Pedro	15	-	14	1	8	8	1	-	-
La Quebrada	23	-	20	3	9	5	-	-	-
La Mojarra	8	2	6	-	2	3	-	-	1
La Montaña	32	3	19	10	8	4	1	2	3
La Montaña	20	3	13	4	4	3	-	2	3
El Portillo	9	-	5	4	1	-	1	-	-
Río Grande	3	-	1	2	3	1	-	-	-
Casas Nuevas	32	1	27	4	10	9	1	-	-
El Tecoso	10	-	8	2	3	3	1	-	-
Talista	14	1	12	1	2	5	-	-	-
Santa Elena	8	-	7	1	5	1	-	-	-

CUADRO 5. PRINCIPALES INDICADORES AGROPECUARIOS AL MENOR NIVEL DE DESAGREGACIÓN GEOGRÁFICA

Municipio, Comarca y Localidad	Principales Indicadores Agropecuarios									
	EA's que Recibieron Capacitación Agropecuaria de:			EA's que Obtuvieron Crédito Agropecuario	Tamaño de las Explotaciones Agropecuarias					
	MAG-FOR, INTA, IDR	ONG	Otras		Menos de 10 Mzs	De 10 a 50 Mzs	De 50.01 a 100 Mzs	De 100.01 a 200 Mzs	De 200.01 a 500 Mzs	Más de 500 Mzs
EL JICARAL	17	59	4	46	237	375	106	39	13	10
Comarca	17	59	4	46	237	375	106	39	13	10
El Tague	8	17	-	15	54	76	17	3	1	-
Mal Paso	-	-	-	-	4	2	-	-	-	-
Tamarindo	-	-	-	1	4	4	-	-	-	-
San Pedro	-	-	-	-	9	6	-	-	-	-
La Uva	-	-	-	-	3	4	-	-	-	-
La Rinconada	-	-	-	-	4	3	2	-	-	-
Pueblo Nuevo	-	-	-	-	2	3	1	-	-	-
El Abra	-	-	-	-	2	7	1	-	-	-
El Trapiche	-	-	-	-	7	4	-	-	-	-
El Censo	-	-	-	-	1	10	-	-	-	-
El Cerro	-	1	-	-	1	4	1	1	-	-
La Guayaba	-	1	-	-	2	7	2	-	-	-
El Ojoche	-	-	-	-	1	3	2	-	-	-
El Guapote	-	-	-	-	-	4	4	2	-	-
Mejía	7	-	-	3	5	8	1	-	-	-
Monte Fresco	-	5	-	5	1	2	2	-	-	-
El Tague	1	10	-	6	8	5	1	-	1	-
Bolaños.	1	7	2	5	11	34	19	7	-	-
El Coyolito	-	-	-	-	1	1	2	-	-	-
Bolaños	-	-	-	-	1	9	6	1	-	-
Tres Ceiba	1	3	-	-	2	7	2	1	-	-
Las Pilas	-	-	-	-	5	4	2	-	-	-
El Roble	-	2	-	2	1	5	2	-	-	-
La Montaña	-	2	2	3	1	4	4	3	-	-
Las Cañas	-	-	-	-	-	4	1	2	-	-
Carrizal	2	31	-	9	94	120	20	7	2	-
Buenos Aires	-	1	-	-	3	1	-	-	-	-
El Bordo	-	11	-	-	19	14	-	1	-	-
Los Rastrojos	-	-	-	-	11	12	2	2	1	-
Banderitas	-	3	-	1	2	4	1	1	-	-
Cristalito	-	5	-	1	16	6	1	-	-	-
Carrizal	-	1	-	-	2	7	1	-	1	-
Las Varas	-	-	-	-	-	4	-	-	-	-
Los Limones	-	-	-	-	4	5	-	-	-	-
Talpetate	-	3	-	-	1	4	1	-	-	-
Dos Brazos	-	-	-	-	1	2	1	-	-	-
El Porvenir	-	-	-	-	2	2	-	-	-	-
El Tule	-	4	-	-	3	5	2	1	-	-
La Montaña	-	1	-	1	-	4	-	-	-	-
Buena Vista	-	-	-	-	-	3	1	1	-	-
El Barro	-	-	-	-	1	5	3	-	-	-
El Zopilote	-	-	-	1	1	4	-	-	-	-
Ojo de Agua	-	-	-	-	2	2	-	-	-	-
Tigüilote	-	2	-	2	2	4	2	-	-	-
Terranova	-	-	-	-	3	2	-	-	-	-
Abra Vieja	-	-	-	-	4	3	1	-	-	-
La Piña	2	-	-	3	11	13	2	1	-	-
El Pavón	-	-	-	-	6	14	2	-	-	-
El Tule	2	3	2	5	28	56	13	2	1	1
Tierra Morena	1	-	-	-	-	4	1	-	-	-
San Juan de Dios	1	1	-	2	6	19	3	-	1	-
El Tule	-	-	-	-	1	2	1	-	-	-
Tule Sur	-	2	2	3	18	21	2	1	-	-
El Tamarindo	-	-	-	-	3	10	6	1	-	1

CUADRO 5. PRINCIPALES INDICADORES AGROPECUARIOS AL MENOR NIVEL DE DESAGREGACIÓN GEOGRÁFICA

Municipio, Comarca y Localidad	Principales Indicadores Agropecuarios									
	EA's que Recibieron Capacitación Agropecuaria de:			EA's que Obtuvieron Crédito Agropecuario	Tamaño de las Explotaciones Agropecuarias					
	MAG-FOR, INTA, IDR	ONG	Otras		Menos de 10 Mzs	De 10 a 50 Mzs	De 50.01 a 100 Mzs	De 100.01 a 200 Mzs	De 200.01 a 500 Mzs	Más de 500 Mzs
Los Zarzales	1	1	-	7	23	39	18	10	6	2
Los Zarzales	-	1	-	2	18	19	11	2	2	-
Defensa	-	-	-	1	3	7	1	1	1	-
El Porvenir	-	-	-	1	-	2	3	3	-	-
Las Pilitas	1	-	-	3	2	11	3	4	3	2
La Mojarra	1	-	-	1	6	29	12	3	-	2
Santa Anita	-	-	-	-	2	3	1	-	-	-
San Pedro	1	-	-	-	-	3	11	1	-	-
La Quebrada	-	-	-	-	3	19	-	1	-	-
La Mojarra	-	-	-	1	1	4	-	1	-	2
La Montaña	1	-	-	2	17	9	1	1	-	4
La Montaña	-	-	-	1	10	6	-	1	-	3
El Portillo	1	-	-	-	6	1	1	-	-	1
Río Grande	-	-	-	1	1	2	-	-	-	-
Casas Nuevas	1	-	-	2	4	12	6	6	3	1
El Tecoso	1	-	-	1	1	2	2	4	1	-
Talista	-	-	-	1	1	4	4	2	2	1
Santa Elena	-	-	-	-	2	6	-	-	-	-

CUADRO 5. PRINCIPALES INDICADORES AGROPECUARIOS AL MENOR NIVEL DE DESAGREGACIÓN GEOGRÁFICA

Municipio, Comarca y Localidad	Principales Indicadores Agropecuarios								Total de Aves de Corral
	EA's que Sembraron Cultivos Anuales o Temporales			EA's con Cultivos Permanentes y Semi-permanentes	Existencia de Ganado				
	Granos Básicos	Oleaginosas	Otros Cultivos Temporales		Bovino	Porcino	Equino	Ovino y Caprino	
EL JICARAL	653	16	99	57	10 918	1 313	1 359	58	13 220
Comarca	653	16	99	57	10 918	1 313	1 359	58	13 220
El Tague	139	1	-	3	1 054	162	244	-	2 486
Mal Paso	6	-	-	-	37	4	6	-	42
Tamarindo	8	-	-	2	17	13	14	-	181
San Pedro	15	1	-	-	51	11	21	-	160
La Uva	7	-	-	-	47	5	19	-	113
La Rinconada	9	-	-	-	10	-	18	-	156
Pueblo Nuevo	6	-	-	-	77	3	12	-	57
El Abra	8	-	-	1	54	34	26	-	312
El Trapiche	9	-	-	-	41	6	9	-	266
El Censo	9	-	-	-	51	7	20	-	199
El Cerro	6	-	-	-	114	2	9	-	149
La Guayaba	11	-	-	-	51	9	8	-	142
El Ojoche	5	-	-	-	59	3	5	-	62
El Guapote	9	-	-	-	202	17	19	-	93
Mejía	14	-	-	-	82	13	37	-	205
Monte Fresco	5	-	-	-	24	8	5	-	145
El Tague	12	-	-	-	137	27	16	-	204
Bolaños.	62	-	10	7	965	196	110	6	1 530
El Coyolito	3	-	-	-	58	2	3	-	89
Bolaños	13	-	-	-	356	53	27	-	480
Tres Celba	11	-	1	1	82	42	11	2	266
Las Pilas	11	-	6	4	34	31	8	4	138
El Roble	6	-	-	-	94	7	10	-	94
La Montaña	12	-	3	2	206	39	30	-	302
Las Cañas	6	-	-	-	135	22	21	-	161
Carrizal	238	-	81	40	934	318	317	26	3 690
Buenos Aires	4	-	2	-	10	2	1	-	31
El Bordo	33	-	12	4	97	38	16	10	356
Los Rastrojos	28	-	6	3	265	34	35	2	479
Banderitas	8	-	7	5	16	9	6	-	152
Cristalito	23	-	10	4	50	24	9	-	329
Carrizal	10	-	5	2	92	10	11	-	178
Las Varas	4	-	1	-	13	7	9	2	40
Los Limones	9	-	4	2	22	10	10	-	196
Talpetate	5	-	5	3	3	4	7	-	83
Dos Brazos	4	-	2	1	6	3	7	-	85
El Porvenir	4	-	1	2	-	3	4	-	41
El Tule	10	-	6	6	24	26	16	-	187
La Montaña	4	-	2	-	1	7	5	2	38
Buena Vista	5	-	1	1	12	3	9	4	55
El Barro	9	-	-	1	24	9	13	-	191
El Zopilote	5	-	2	1	8	2	6	-	30
Ojo de Agua	4	-	-	-	19	5	1	-	58
Tigüilote	8	-	2	2	36	6	15	-	107
Terranova	5	-	3	1	31	13	23	-	123
Abra Vieja	8	-	2	-	15	6	12	-	119
La Pita	27	-	4	2	128	50	49	6	436
El Pavón	21	-	4	-	62	47	53	-	376
El Tule	69	-	2	1	1 045	129	118	4	1 854
Tierra Morena	4	-	-	-	27	6	11	-	82
San Juan de Dios	27	-	-	1	216	49	38	-	636
El Tule	2	-	-	-	65	-	4	-	21
Tule Sur	27	-	2	-	299	28	18	-	757
El Tamarindo	9	-	-	-	438	46	47	4	358

CUADRO 5. PRINCIPALES INDICADORES AGROPECUARIOS AL MENOR NIVEL DE DESAGREGACIÓN GEOGRÁFICA

Municipio, Comarca y Localidad	Principales Indicadores Agropecuarios								Total de Aves de Corral
	EA's que Sembraron Cultivos Anuales o Temporales			EA's con Cultivos Permanentes y Semi-permanentes	Existencia de Ganado				
	Granos Básicos	Oleaginosas	Otros Cultivos Temporales		Bovino	Porcino	Equino	Ovino y Caprino	
Los Zarzales	59	4	1	2	3 561	237	290	13	1 623
Los Zarzales	29	1	-	-	1 013	105	96	-	582
Defensa	4	-	-	-	653	17	19	-	117
El Porvenir	7	1	-	-	129	22	35	-	307
Las Pilitas	19	2	1	2	1 766	93	140	13	617
La Mojarra	34	-	1	-	838	78	119	-	472
Santa Anita	6	-	-	-	50	11	16	-	59
San Pedro	13	-	-	-	227	31	32	-	247
La Quebrada	13	-	-	-	268	32	53	-	96
La Mojarra	2	-	1	-	293	4	18	-	70
La Montaña	27	6	2	3	1 594	83	58	-	833
La Montaña	16	6	1	2	1 390	33	36	-	506
El Portillo	8	-	-	1	165	42	14	-	224
Río Grande	3	-	1	-	39	8	8	-	103
Casas Nuevas	25	5	2	1	927	110	103	9	732
El Tecoso	7	1	-	-	182	45	23	-	43
Talista	11	3	1	1	631	15	57	9	172
Santa Elena	7	1	1	-	114	50	23	-	517



Capítulo IV
Directorio Económico Urbano 2002
(Actualización 2005)



CAPÍTULO IV. DIRECTORIO ECONÓMICO URBANO 2002 (Actualización 2005)

Definiciones Básicas

Los datos del Directorio Económico Urbano se obtuvieron a través del Censo Económico realizado por el Banco Central en toda el área urbana del país en el año 2001-2002, el que fue actualizado al 2005 a través de registros administrativos proporcionados por las alcaldías municipales.

Hogares con actividad económica

Unidad dedicada a la producción de bienes o servicios, que se caracteriza por funcionar con un bajo nivel de organización, con poca o ninguna división entre el trabajo y el capital en cuanto a factores de producción y a pequeña escala. Las relaciones laborales, cuando existen, se basan generalmente en el empleo ocasional, en el parentesco o en las relaciones personales y sociales, y no en acuerdos contractuales que supongan garantías formales.

Los activos fijos y los activos de otra clase utilizados no pertenecen a las unidades de producción sino a sus propietarios. Las unidades como tales no pueden realizar transacciones, ni intervenir en contratos con otras unidades, ni contraer pasivos, en nombre propio. Estas unidades de producción no tienen registros contables, razón social ni persona jurídica.

Establecimiento

Una empresa o parte de una empresa que, de manera independiente, se dedica exclusiva o predominantemente a un tipo de actividad económica dentro de una zona geográfica, y respecto de la cual existen o pueden recopilarse datos con cierta precisión.

CUADRO 6.1 CANTIDAD DE HOGARES URBANOS CON ACTIVIDAD ECONÓMICA Y NÚMERO DE TRABAJADORES

Municipio y Rama de Actividad	Total	
	Hogares con Actividad Económica	Trabajadores
EL JICARAL	24	38
Alimentos	5	8
Bebidas	-	-
Tabaco	-	-
textiles	-	-
Vestuario	-	-
Cuero y Productos de Cuero	-	-
Calzado	-	-
Madera y Productos de Madera	-	-
Muebles	-	-
Imprenta y Editoriales	-	-
Productos Químicos	-	-
Minerales no Metálicos	-	-
Productos Metálicos	-	-
Materiales y Equipos Eléctricos y no Eléctricos	-	-
Materiales de Transporte	-	-
Diversos (Industria)	-	-
Comercio al por Mayor	-	-
Comercio al por Menor	11	17
Comercio Automotriz	-	-
Hoteles	-	-
Restaurantes	6	10
Servicios Empresariales	1	1
Servicios Comunitarios	1	2
Enseñanza	-	-
Salud	-	-
Reparación y Mantenimiento de Vehículo	-	-
Transporte, Almacenamiento y Comunicaciones	-	-
Intermediación Financiera	-	-

Fuente: BCN. Directorio Económico año 2002, actualizado al año 2005

CUADRO 6.2 CANTIDAD DE ESTABLECIMIENTOS URBANOS Y NÚMERO DE TRABAJADORES

Municipio y Rama de Actividad	Total	
	Establecimientos	Trabajadores
EL JICARAL	3	17
Alimentos	1	1
Bebidas	-	-
Textiles	-	-
Bebidas	-	-
Cuero y Productos de Cuero	-	-
Calzado	-	-
Madera y Productos de Madera	-	-
Muebles	1	11
Papel y Productos de Papel	-	-
Imprenta y Editoriales	-	-
Productos Químicos	-	-
Minerales no Metálicos	-	-
Productos Metálicos	-	-
Materiales y Equipos Eléctricos y no Eléctricos	-	-
Materiales de Transporte	-	-
Diversos (Industria)	-	-
Comercio al por Mayor	-	-
Comercio al por Menor	1	5
Comercio Automotriz	-	-
Hoteles	-	-
Restaurantes	-	-
Servicios Empresariales	-	-
Servicios Comunitarios	-	-
Enseñanza	-	-
Salud	-	-
Reparación y Mantenimiento de Vehículo	-	-
Transporte, Almacenamiento y Comunicaciones	-	-
Intermediación Financiera	-	-

Fuente: BCN. Directorio Económico año 2002, actualizado al año 2005



Capítulo V

Proyección de Población Municipal, 2005-2020. Revisión 2007

CAPÍTULO V. PROYECCIÓN DE POBLACIÓN MUNICIPAL, 2005 – 2020. REVISIÓN 2007

Definiciones Básicas

Se presentan las proyecciones de población municipal por sexo, elaboradas con base a los techos departamentales resultantes de la revisión realizada en el año 2007, de las proyecciones de población a nivel nacional, utilizando los resultados del VIII Censo Nacional de Población 2005 y de la Encuesta Nicaragüense de Demografía y Salud 2006/07.

Con el Objetivo de valorar la tendencia y coherencia de los datos municipales, a lo largo del período 1971 – 2005, se analizaron las tasas de crecimiento y proporciones de población arrojadas por los censos de población, estimándose el grado de omisión para cada municipio. Posteriormente, se obtuvieron las tasas de crecimiento por municipio, las cuales fueron ajustadas a las tasas estimadas para los departamentos. Finalmente, para la proyección hasta el año 2020, se tomó la población base del año 2005 ajustándose a los techos departamentales proyectados al 30 de junio de cada año.

Para desagregar la población total municipal por sexo, se analizó el comportamiento del índice de masculinidad entre 1995 y 2005, tomándose en la mayoría de los municipios, el índice de masculinidad del censo de 2005, proyectando dicho indicador con una disminución del 10 por ciento entre 2005 y 2020. La población resultante se ajustó a los techos departamentales y por diferencia se obtuvo la población femenina.

CUADRO 7. PROYECCIONES DE POBLACIÓN AL 30 DE JUNIO POR SEXO, SEGÚN AÑO CALENDARIO Y TASA DE CRECIMIENTO. PERIODO 2005 - 2020.

Municipio, Año y Tasa de Crecimiento	Ambos Sexos	Hombres	Mujeres
EL JICARAL			
2005	11 322	5 668	5 654
2006	11 356	5 679	5 677
2007	11 389	5 689	5 700
2008	11 420	5 698	5 722
2009	11 453	5 708	5 745
2010	11 480	5 715	5 765
2011	11 509	5 723	5 786
2012	11 537	5 730	5 807
2013	11 573	5 736	5 837
2014	11 598	5 741	5 857
2015	11 600	5 744	5 856
2016	11 608	5 746	5 862
2017	11 613	5 746	5 867
2018	11 616	5 747	5 869
2019	11 611	5 742	5 869
2020	11 617	5 738	5 879
Tasa de Crecimiento			
2005 - 2010	0.3	0.2	0.4
2010 - 2015	0.2	0.1	0.2
2015 - 2020	0.0	0.0	0.1



Nicaragua

Objetivos de Desarrollo del Milenio Sistema de las Naciones Unidas



Objetivo No. 1

Que todos tengamos un trabajo digno y alimento en nuestra mesa.



Objetivo No. 2

Que niños y niñas tengan una educación primaria completa.



Objetivo No. 3

Que mujeres y hombres tengamos las mismas oportunidades.



Objetivo No. 4

Que nuestros niños y niñas no mueran por enfermedades prevenibles.



Objetivo No. 5

Que todas las mujeres tengan una maternidad saludable.



Objetivo No. 6

Que no avance el VIH/SIDA, la malaria y otras enfermedades.



Objetivo No. 7

Que nuestro medio ambiente perdure y tengamos acceso al agua.



Objetivo No. 8

Que Nicaragua y el mundo entero formen una alianza para el desarrollo.

Más información sobre los Objetivos de Desarrollo del Milenio en Nicaragua:

www.onu.org.ni • www.undp.org.ni

